INFORME PAÍS **Anesvad**

LAOS

anesvad **2007-2017**

Presentación

La salud es el motor del desarrollo y en Anesvad, con una trayectoria de 50 años trabajando por las poblaciones más empobrecidas del planeta, seguimos luchando para que este Derecho Fundamental sea ejercido por todas las personas.

Contribuimos a la promoción y protección de la salud en 19 países de África, Asia y América Latina. Allí, trabajamos en estrecha colaboración con las ONG e instituciones locales para favorecer un desarrollo sostenible.

Entendemos la salud como un completo estado de bienestar físico, psicológico y social que depende, no solo de servicios y atención médica, sino también de unas condiciones generales de vida adecuadas. Por eso favorecemos un cambio social que permita abordar las causas estructurales de la pobreza, la desigualdad y la exclusión social.

Contamos con el esfuerzo y respaldo de nuestras 65.000 personas socias y colaboradoras gracias a quienes podemos acercar la salud cada vez más personas en el mundo.

Anesvad en Laos

Anesvad está presente en Laos desde 2004, apoyando fundamentalmente a organismos multilaterales y asociaciones sin ánimo de lucro nacionales. Entre 2007 y 2017 se han ejecutado un total de **14 proyectos** con una inversión total de 2.571.285 €, de los cuales 1.703.327 € (66%) corresponden a proyectos de ámbito nacional y 867.958 € (34%) restante a proyectos con un enfoque multipaís.

Las principal línea estratégica en este país ha sido la **lucha contra la trata de seres humanos**, abarcando las intervenciones distintos componentes:

- Rehabilitación y recuperación: información y asistencia médica, legal y psicológica a víctimas.
- Repatriación y reintegración socio-económica de las víctimas en sus comunidades.
- Sensibilización y formación preventiva a población en riesgo de sufrir explotación.
- Fortalecimiento Institucional de entidades públicas encargadas de ofrecer un adecuado sistema de protección y cuidado a las víctimas.

Anesvad se ha centrado en Laos en contribuir a dar respuesta al enorme y creciente problema de la trata con fines de explotación sexual. Para ello, ha desarrollado intervenciones junto con sus socios para luchar contra las causas y consecuencias de la trata, que afecta especialmente a mujeres, niñas y niños, a través de una estrategia de intervención con un enfoque transfronterizo y multipaís necesario para dar respuesta al problema que supone el tráfico de personas en **los estados de la Gran Meca del Mekong (SMG): Camboya, Vietnam, Tailandia y Laos**.

Esta respuesta integral se compone de servicios de repatriación, rehabilitación y reintegración para las víctimas. Asimismo, supone acciones de información y apoyo para abandonar la prostitución y aceptar la inserción en programas de apoyo a víctimas que aún se encuentran en sus lugares de explotación así como acciones de promoción del empleo en condiciones laborales justas para las víctimas a través de la puesta en marcha de emprendimientos o mediante formación ocupacional y apoyo para la búsqueda de empleo.

Anesvad además ha establecido una línea de trabajo a nivel transfronterizo apoyando el programa regional **COMMIT** que se centra en promover una respuesta más coordinada y eficaz por parte de los gobiernos al problema de la trata de personas en la región del Mekong. En ella se han desarrollado acciones para reforzar las políticas y cooperación entre autoridades nacionales, el desarrollo de marcos legales y medidas preventivas, así como sistemas de información y monitoreo sobre trata de personas.

Anesvad

inversión

2.571.284,42 €

entre 2007 y 2017

proyectos

14

entidades socias

3

titulares de derechos que reciben apoyo

8.251

Características socioeconómicas

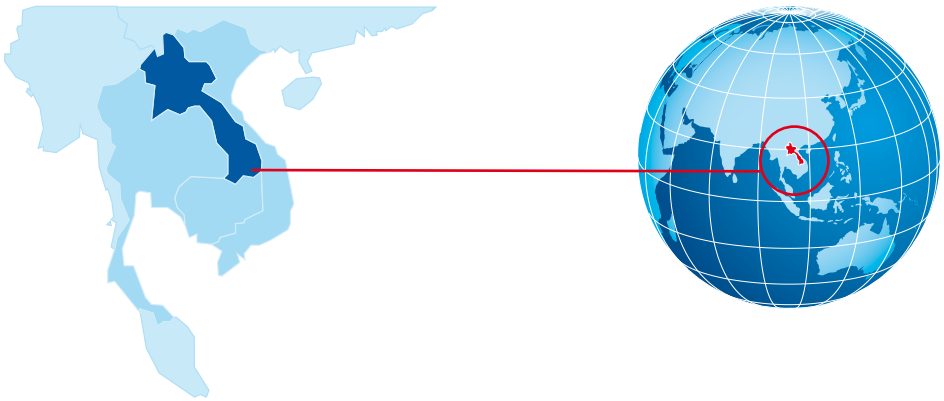

Laos

Habitantes
6.758.000

Esperanza de vida
66

PIB per capita
2.353 $

Analfabetismo hombres
17 %

Analfabetismo mujeres
37 %

Mortalidad infantil
59 %

IDH
0,586
puesto 138

Pobreza
27,6 %

*Fuente:
Informe sobre Desarrollo Humano del PNUD 2016; UNESCO: Instituto de Estadística 2015 (analfabetismo).

La República Democrática Popular Lao es un país sin salida al mar que abarca 236.800 kilómetros cuadrados (km2) en el centro de la península del sudeste asiático. Rodeado por Camboya, Myanmar, Tailandia, Vietnam y China, su posición geográfica a menudo lo ha convertido en un nexo entre los estados vecinos, así como una encrucijada para el comercio y la comunicación. El río Mekong forma una gran parte del límite occidental con Tailandia, mientras que las montañas de la cadena de Annamite forman la mayor parte de la frontera oriental con Vietnam.

La RDP Lao tiene una población total de 6,8 millones de personas. La pirámide de edad tiene una base muy amplia, ya que el 50% de población es menor de 20 años. Las proyecciones prevén un crecimiento continuo de la población por encima de los 7 millones de personas para 2020.

Laos ocupa el puesto 138, de un total de 188 países, en el Índice de Desarrollo Humano del PNUD publicado en 2016 por lo que está clasificado como país de desarrollo medio. En las últimas dos décadas el país ha logrado un progreso significativo en la reducción de la pobreza, sin embargo, el rápido crecimiento económico no ha beneficiado a toda la población por igual ya que siguen existiendo áreas geográficas desfavorecidas en las que incluso ha aumentado el nivel de inseguridad alimentaria.

A medida que el país ha ido adoptando políticas de inversión agrícola a gran escala y acometiendo grandes proyectos de infraestructura (hidroelectricidad, minería, etc.), muchas comunidades de áreas rurales se han visto obligadas a buscar nuevas estrategias de generación de ingresos para el sustento familiar. Así, muchas familias envían a sus hijos/as a las ciudades y al extranjero en busca de oportunidades de empleo ante la pérdida de sus tierras y la incapacidad de obtener alimentos e ingresos suficientes para la familia.

Laos es particularmente susceptible a la trata de personas ya que se encuentra en una región en rápido desarrollo, con población joven e indicadores económicos relativamente bajos. Tailandia, y Malasia y China constituyen destinos relevantes para el tráfico de personas. Laos también sirve como ruta de tránsito principalmente para las víctimas chinas, birmanas y vietnamitas en su camino a Tailandia, y - en una escala mucho más pequeña - incluso funciona como un país de destino, para mujeres de China y Vietnam que son objeto de tráfico para explotación sexual.

Las disparidades regionales en el desarrollo sumado a la modernización del país y la información que transmiten los medios, promueve en los jóvenes un estilo de vida más materialista. En este sentido, la migración de jóvenes de las aldeas a lo largo del río Mekong ha dejado a las comunidades sin sus miembros más productivos. Las razones dadas por los trabajadores migrantes y las víctimas de la trata para abandonar sus aldeas, a menudo sin el consentimiento de sus padres, son en su mayoría razones económicas, particularmente el deseo de ganar más dinero para la familia. Esto no está necesariamente relacionado con la situación de pobreza, ya que el consumismo parece ser un factor importante.

Son los jóvenes los que se ven especialmente afectados por la trata: la abrumadora mayoría (60%) de las víctimas son jóvenes de entre 12 y 18 años. Los sectores en los que las víctimas terminan siendo empleadas son: el 35% se encuentran en situaciones de prostitución forzada, mientras que el trabajo doméstico (32%), el trabajo en fábricas (17%) y los barcos de pesca (4%) también constituyen formas importantes de empleo. El contexto de la prostitución está en auge en los últimos años a pesar de algunas presiones policiales (ya que es una actividad ilegal).

Organizaciones aliadas*

Anesvad trabaja en el país a través de dos tipos de entidades, organismos multilaterales como UNIAP y organizaciones sin animo de lucro nacional con las que establece marcos de trabajo conjunto alineados con los objetivos estratégicos de ambas entidades. Estas entidades tienen un ámbito regional de actuación lo que ha permitido incorporar un enfoque multi-país a las intervenciones en este zona del mundo.

3 socios
desde 2007

UNITED NATIONS INTER-AGENCY PROJECT ON HUMAN TRAFFICKING

Desde **2011**

Dirige sus acciones a promover una respuesta más coordinada y eficaz al problema de la Trata de personas en la región del Mekong. Actúa como Secretaria del programa COMMIT *(Iniciativa Ministerial Coordinada contra la Trata Humana en el Mekong)* proporcionando asistencia técnica y financiera a esta alianza intergubernamental.

Ámbito geográfico:
Regional, multipais

AGIR POUR LES FEMMES EN SITUATION PRÉCAIRE

Desde **2005**

Su finalidad es actuar para combatir las causas y consecuencias de la trata de mujeres y niños con fines de explotación sexual y ayudar a las víctimas del tráfico, la prostitución forzada y otras formas de esclavitud sexual a regresar a la vida normal en la sociedad laosiana a través de un proceso de reintegración sostenible.

Ámbito geográfico:
Provincias de Vientiane, Luang, Prabang, Savannakhet, Champassak y Saravanh

UNIAP
2 proyectos · **867.957,63 €**

AFESIP LAOS
9 proyectos · **1.180.154,03 €**

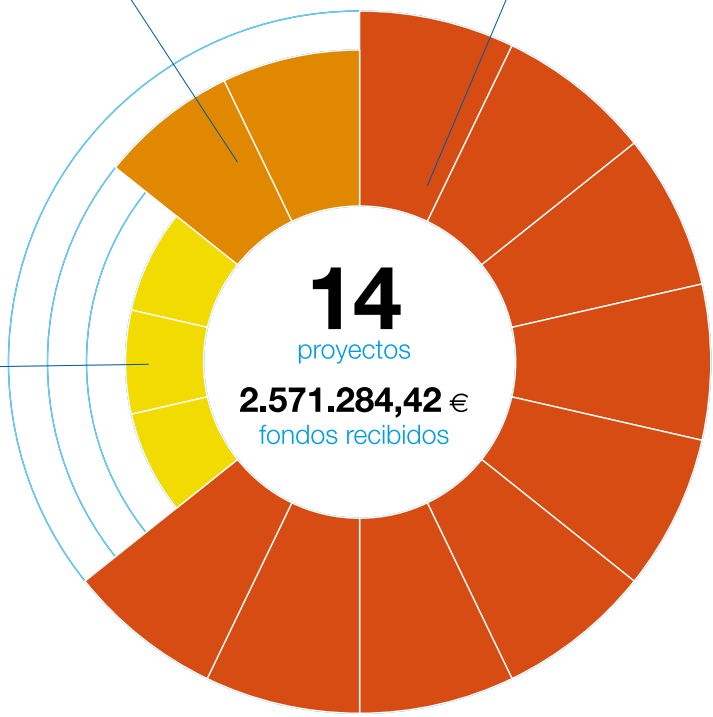

VILLAGE FOCUS INTERNATIONAL
3 proyectos · **523.172,76 €**

Desde **2012**

Su finalidad se centra en ofrecer un proyecto integral contra la trata de personas, que incluye la instalación y el funcionamiento de albergues-refugios para niñas y mujeres jóvenes, y líneas de trabajo relacionadas con educación preventivas y apoyo legal.

Ámbito geográfico:
Provincias de Champassak y Saravanh

* Sobre el 100% de los fondos: 14 proyectos

Titulares de derechos

La mayor parte de las intervenciones de **Anesvad** en el país han tenido como colectivo destinatario a los siguientes titulares de derechos:

Mujeres, niñas y niños provenientes de **zonas y comunidades con un fuerte flujo migratorio**.

Mujeres, niñas y niños víctimas de la **trata y explotación sexual**

Mujeres, niñas y niños residentes de los **refugios**

Familiares de víctimas de trata y grupos vulnerables

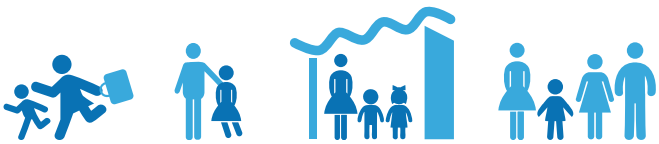

Titulares de obligaciones

Todas las intervenciones llevadas a cabo en estos años han contado con el apoyo y colaboración de los titulares de obligaciones a nivel nacional, departamental y comunitario.

- Ministerio de Trabajo y Asuntos Sociales
- Ministerio de Salud
- Ministerio de Educación
- Ministerio de Justicia
- Operadores de Justicia
- Oficinas de Inmigración
- Policía - Unidades Anti-Tráfico
- Municipios

Otras entidades participantes

Organizaciones locales de la Sociedad Civil:

- Unión de Mujeres de Laos
- Unión de Jóvenes de Laos

ONG Internacionales:

Agencias de Naciones Unidas:

Universidad Nacional de Laos

Mapa de intervención*

El trabajo de Anesvad en Laos ha estado caracterizado por un enfoque multiregional al mismo tiempo que una parte de las intervenciones se han concentrado, fundamentalmente, en dos provincias, Champassak y Saravanh, de la zona sur del país, como se puede ver en el grafico siguiente.

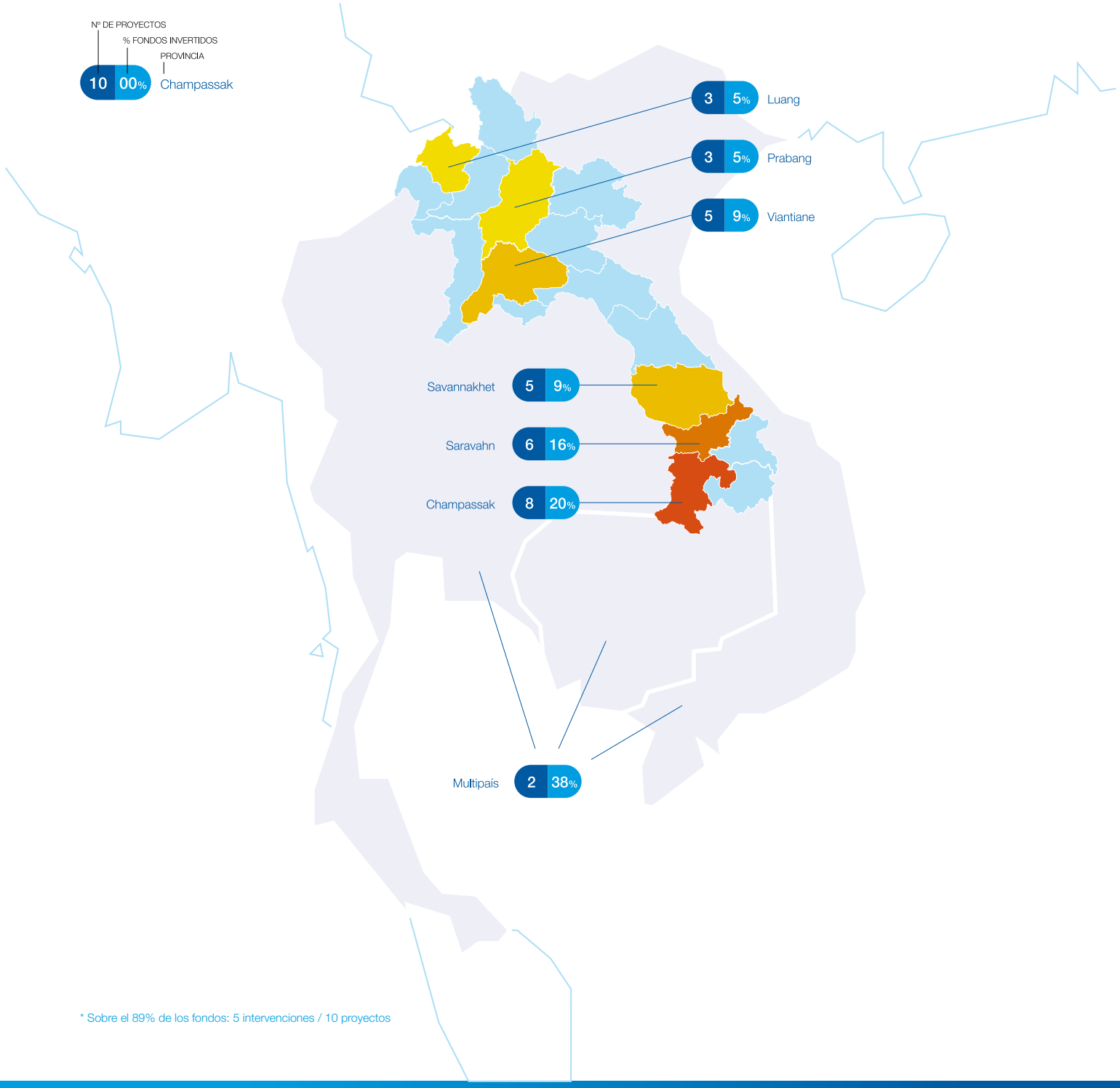

* Sobre el 89% de los fondos: 5 intervenciones / 10 proyectos

Línea de tiempo*

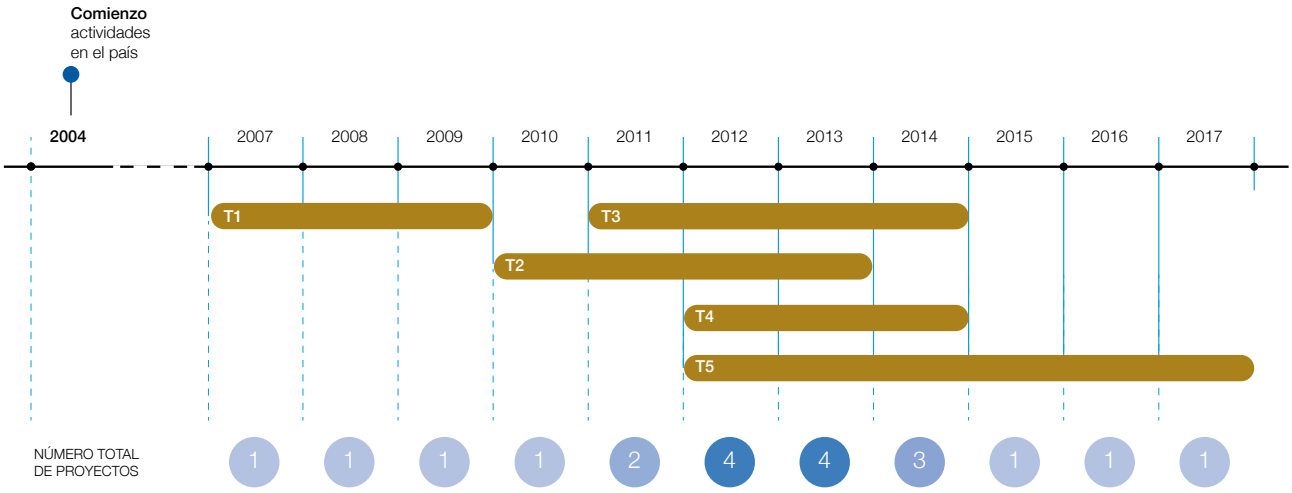

INTERVENCIONES POR LÍNEAS TEMÁTICAS

TRATA DE SERES HUMANOS

T1: Repatriación, rehabilitacón y reintegración víctimas de trata.
T2: Protección y asistencia sanitaria a mujeres y niñas víctimas de trata.
T3: Apoyo al Commit y al Plan de Accion Subregional.
T4: Mejora de centros y refuerzo de mecanismos de integración para víctimas de trata.
T5: Acceso a servicios de salud, medios de vida e inmigración para personas supervivientes de trata y sus familiares.

* Sobre el 89% de los fondos: 5 intervenciones

Principales problemáticas atendidas

El sudeste asiático, y particularmente los 6 estados de la Gran Meca del Mekong (SMG), continúan severamente afectados por el tráfico de seres humanos. Si bien la cantidad de personas tratadas anualmente desde y dentro del GMS no es verdaderamente conocida, las estimaciones oscilan entre 200.000 y 450.000. Estas cifras, sin embargo, generalmente se refieren sólo a mujeres e infancia, lo que hace temer que la cifra total sea incluso mayor.

La RDP Lao sigue siendo principalmente un país de origen para las víctimas de la trata de personas. Las mujeres jóvenes y las niñas, especialmente aquellas pertenecientes a grupos demográficos económicamente desfavorecidos, pueden verse obligadas a realizar actividades de comercio sexual, servicio doméstico en Tailandia, o estar subempleadas en fábricas textiles e industrias agrícolas. Aproximadamente el 72% de lo/as niño/as objeto de trata son niñas menores de 18 años. El Gobierno ha adoptado varias leyes, reglamentos y planes para combatir la trata de personas y es signatario de numerosos memorandos de entendimiento regionales que tratan de prevenir, combatir y ayudar a las víctimas de la trata de personas.

Sin embargo, el país carece de la infraestructura básica para responder adecuadamente al problema existente y creciente del tráfico de personas. Uno de los principales problemas que impiden una respuesta adecuada es la falta de una firme voluntad política a nivel nacional y la incapacidad de los funcionarios provinciales y locales. Los funcionarios nacionales no entienden ni priorizan el tema de la trata y no cuentan con los recursos para mejorar la situación. Por ejemplo, todas las actividades de capacitación y capacitación para funcionarios gubernamentales y todas las actividades de apoyo a nivel de aldea dentro de las áreas objetivo de VFI son pagadas por VFI, sin la contribución del gobierno.

Líneas temáticas y estratégicas*

En Laos Anesvad se ha centrado en su trabajo de lucha contra la trata de seres humanos siendo este sector en el que concentran la totalidad de los fondos invertidos en este país. Como se puede observar en el gráfico siguiente, las intervenciones abordan tres líneas que a su vez emanan de los marcos estratégicos de Anesvad.

Porcentaje de fondos invertidos por líneas temáticas

100%

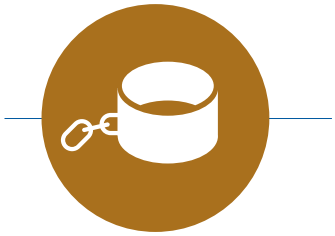

Trata de seres humanos

Nº de intervenciones

Acceso a Salud Cobertura universal y calidad	**3**/4
Fortalecimiento **Capacidades Institucionales**	**4**/4
Refuerzo de las Capacidades de la población para ejercicio y defensa de susderechos	**3**/4

* Sobre el 85% de los fondos: 8 intervenciones / 18 proyectos

Resultados conseguidos*

Como resultado de las intervenciones de Anesvad en el país se han podido medir una serie de indicadores cuantitativos que evidencian los **principales logros conseguidos en los últimos 10 años**. Los indicadores reflejan algunas de las dimensiones clave de las líneas estratégicas que se han seguido y muestran el alcance que la estrategia de Anesvad ha tenido sobre la población y las comunidades con las que se ha trabajado. En el gráfico a continuación, se presentan las cifras acumuladas para el periodo 2007-2017.

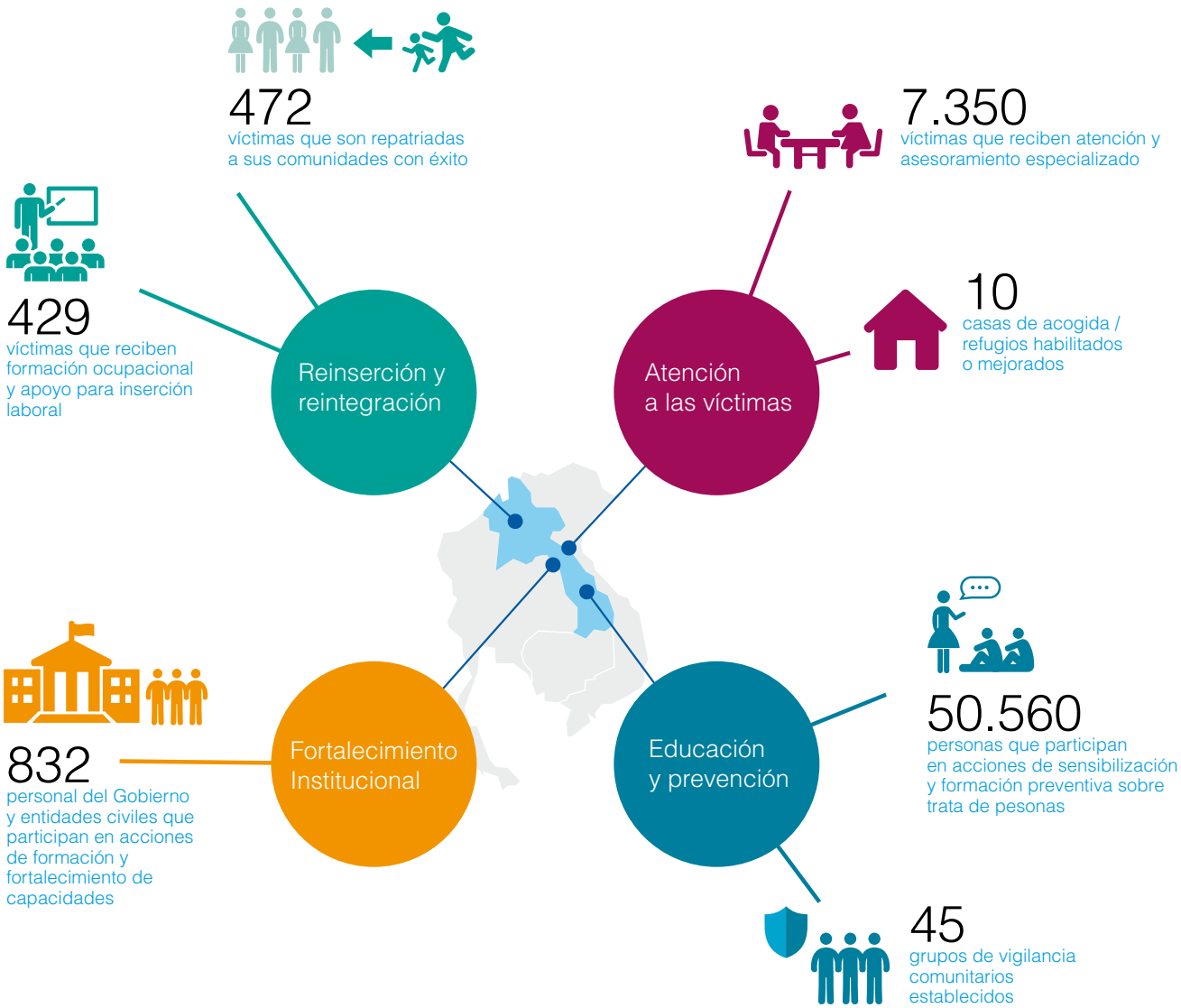

* Sobre el 85% de los fondos: 8 intervenciones / 18 proyectos

Anesvad organización no gubernamental para el desarrollo (ONGD)

anesvad@anesvad.org
Henao, 29 · 48009 BILBAO · Tel. 94 441 80 08 · Fax 94 441 07 39
Cea Bermúdez, 31 · 28003 MADRID · Tel. 91 535 90 59

anesvad