INFORME PAÍS **Anesvad**

TAILANDIA

anesvad **2007-2017**

Presentación

La salud es el motor del desarrollo y en Anesvad, con una trayectoria de 50 años trabajando por las poblaciones más empobrecidas del planeta, seguimos luchando para que este Derecho Fundamental sea ejercido por todas las personas.

Contribuimos a la promoción y protección de la salud en 19 países de África, Asia y América Latina. Allí, trabajamos en estrecha colaboración con las ONG e instituciones locales para favorecer un desarrollo sostenible.

Entendemos la salud como un completo estado de bienestar físico, psicológico y social que depende, no solo de servicios y atención médica, sino también de unas condiciones generales de vida adecuadas. Por eso favorecemos un cambio social que permita abordar las causas estructurales de la pobreza, la desigualdad y la exclusión social.

Contamos con el esfuerzo y respaldo de nuestras 65.000 personas socias y colaboradoras gracias a quienes podemos acercar la salud cada vez más personas en el mundo.

Anesvad en Tailandia

Anesvad está presente en Tailandia desde 1995. Entre 2007 y 2017 se han ejecutado un total de **23 proyectos** con una gasto total invertido de 2.883.855,04 €, de los cuales 1.443.582,41 € están destinados a proyectos con un enfoque regional multipaís y 1.440.272,63 € a proyectos específicos en el país.

Anesvad ha apoyado a los largo de los últimos años una serie de líneas de actuación para dar una respuesta integral al enorme y creciente problema de la trata con fines de explotación sexual. Para ello ha desarrollado intervenciones junto con sus socios para luchar contra las causas y consecuencias de la trata, que afecta especialmente a mujeres, niñas y niños, a través de una estrategia de intervención con un enfoque transfronterizo y multi-país necesario para dar respuesta al problema sin fronteras que supone el tráfico de personas en **los estados de la Gran Meca del Mekong: Camboya, China, la RDP Lao, Myanmar, Tailandia y Vietnam.**

La principal línea estratégica en este país ha sido la **lucha contra la trata de seres humanos**, abarcando las intervenciones distintos componentes:

- Rehabilitación y recuperación: información y asistencia médica, legal y psicológica a víctimas.
- Repatriación y reintegración socio-económica de las víctimas en sus comunidades a través de la capacitación vocacional y el apoyo financiero.
- Sensibilización y formación preventiva a población en riesgo de sufrir explotación.
- Fortalecimiento Institucional de entidades públicas encargadas de ofrecer un adecuado sistema de protección y cuidado a las víctimas.
- Impulso del papel y las capacidades del sector corporativo para implementar acciones concretas como la adopción de políticas, protocolos y procedimientos internos en las empresas.

Anesvad

inversión

2.883.855,04 €

entre 2007 y 2017

proyectos

23

entidades socias

16

titulares de derechos que reciben apoyo

8.878

Características socioeconómicas

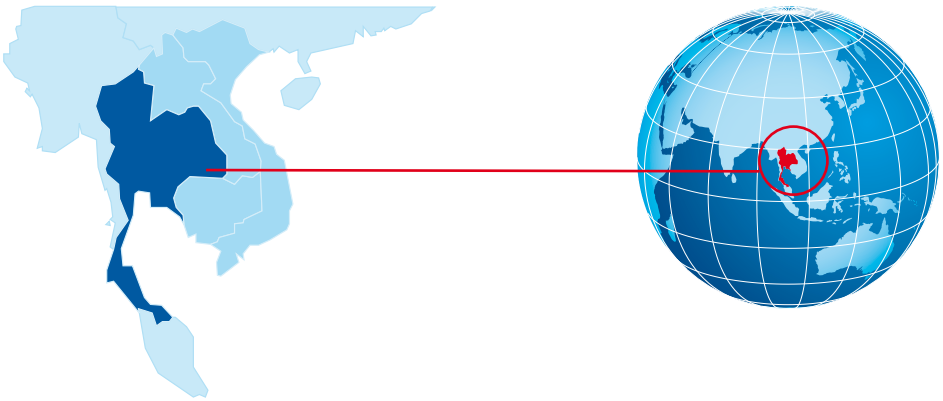

Tailandia

Habitantes
67.959.000

Esperanza de vida
74,6

PIB per capita
5.339 €

Analfabetismo hombres
4,57 %

Analfabetismo mujeres
7,40 %

Mortalidad infantil
12,3 %

IDH
0,740
puesto 187

Pobreza
10,5 %

*Fuente:
Informe sobre Desarrollo Humano del PNUD 2016; UNESCO: Instituto de Estadística 2015 (analfabetismo).

Tailandia es el tercer país de ASEAN por extensión con 513.120 km^2 y el cuarto por población, con 67.959.000 millones de habitantes en el año 2016. Sus fronteras se expanden a lo largo de 4.863 km: 1.800 km con Myanmar por el Oeste; 803 km con Camboya en el Este; 1.754 con Laos en el Norte; y 506 km con Malasia en el Sur. Tailandia está situada en un enclave estratégico dentro ASEAN, región que representa en términos de PIB, aproximadamente el 10% de Asia.

Se considera que es uno de los países con mayor desarrollo económico en el sudeste asiático, de ahí el creciente número de personas que emigran a Tailandia en busca de empleo. Desde hace décadas, Tailandia ha venido acogiendo una cantidad importante de población refugiada de países limítrofes, como Camboya, Vietnam o Myanmar, aunque en la actualidad se ha producido un endurecimiento en la política de inmigración tailandesa y se está fomentando el retorno. De estos las mujeres y las niñas son las más vulnerables a la explotación y la trata de personas.

Tailandia es el mayor exportador mundial de camarones y la industria pesquera, columna vertebral económica de Tailandia, alberga a un número considerable de trabajadores migrantes, muchos de los cuales son mujeres, hombres y niños birmanos, camboyanos y laosianos. Los sectores en los que se explota a la población migrante incluyen la pesca en alta mar, el procesamiento de productos del mar, el trabajo doméstico, la construcción, la fábrica, la agricultura y el sector del entretenimiento. Esto, junto con las debilidades en las políticas gubernamentales para la gestión de la migración laboral y los sistemas de protección, expone a las cadenas de suministro de muchas empresas nacionales y globales al riesgo de la trata de personas. De los 4 millones de trabajadores migrantes extranjeros en Tailandia se calcula que cientos de miles terminan en trabajos forzados.

Según la OIM, el 45% de los trabajadores migrantes en Tailandia son mujeres. Las trabajadoras migrantes experimentan desigualdades que amenazan su salud y seguridad; en su mayoría con un salario inferior al salario mínimo sin incluir los beneficios garantizados por las leyes laborales tailandesas. Las mujeres también enfrentan acoso y abuso físico y sexual. La falta de acceso a la atención en materia de salud reproductiva y la información sobre planificación familiar a menudo conduce a embarazos no deseados y enfermedades de transmisión sexual.

Si bien Tailandia ha logrado sus objetivos de desarrollo del Milenio en salud materna e infantil, no se puede decir lo mismo para la comunidad de migrantes. El sector de la salud ha sido identificado como un área crítica en la que se niegan los derechos básicos al grupo de menores migrantes. La tasa de mortalidad de niños recién nacidos y menores de cinco años es significativamente más alta que la población tailandesa en general.

Organizaciones aliadas*

Anesvad ha trabajado en el país fundamentalmente a través de organizaciones nacionales e internacionales sin ánimo de lucro con las que ha establecido marcos de trabajo conjunto alineados con los objetivos estratégicos de ambas entidades.

16 socios
desde 2007

AGIR POUR LES FEMMES EN SITUATION PRÉCAIRE

Desde **2004**

Su finalidad es combatir las causas y consecuencias de la trata de mujeres y niños con fines de explotación sexual y actúa para ayudar a las víctimas del tráfico, la prostitución forzada y otras formas de esclavitud sexual a regresar a la vida normal a través de un proceso de reintegración sostenible.

Ámbito geográfico:
Región Central, Sur y norte

MEKONG CLUB
FIGHTING THE BUSINESS OF SLAVERY

Desde **2013**

Dirige sus acciones a trabajar con compañías que desean tomar medidas activas para identificar el riesgo potencial y erradicar la esclavitud de sus negocios.

Ámbito geográfico:
Regional y multipaís

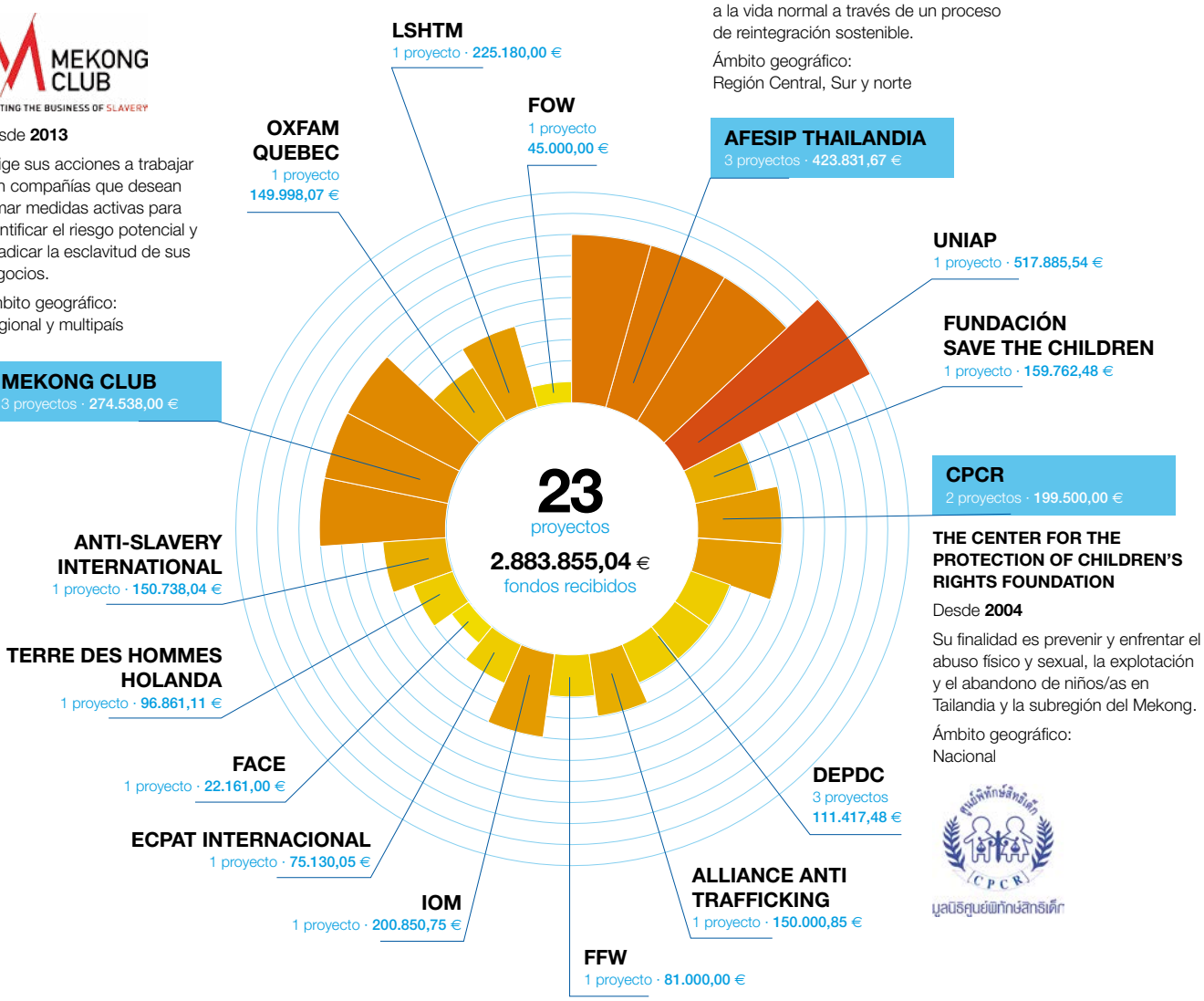

THE CENTER FOR THE PROTECTION OF CHILDREN'S RIGHTS FOUNDATION

Desde **2004**

Su finalidad es prevenir y enfrentar el abuso físico y sexual, la explotación y el abandono de niños/as en Tailandia y la subregión del Mekong.

Ámbito geográfico:
Nacional

มูลนิธิศูนย์พิทักษ์สิทธิเด็ก

* Sobre el 100% de los fondos: 23 proyectos

Titulares de derechos

La mayor parte de las intervenciones de **Anesvad** en el país han tenido como colectivo destinatario a titulares de derechos, bien víctimas de la trata o bien grupos de riesgo ante esta. De forma particular las intervenciones han estado dirigidas a:

víctimas de explotación en empresas, fábricas o trabajo doméstico

con fines sexuales (incluido el matrimonio), explotación o abuso sexual.

infancia víctima de abusos, violaciones, negligencia y explotación

apátridas, minorías étnicas, migrantes foráneos (en situación ilegal)

Titulares de obligaciones

Todas las intervenciones llevadas a cabo en estos años han contado con el apoyo y colaboración de los titulares de obligaciones a nivel nacional, departamental y comunitario.

- Comité Nacional contra el Tráfico en Tailandia
- Bureau of Anti Trafficking in Women and Children (BATWC)
- Ministerio de Desarrollo Social y Seguridad Humana
- Ministerio de Salud Pública
- Ministerio de Educación
- Ministerio de Justicia
- Operadores de Justicia
- Departamento de Observación y Protección Juvenil
- Royal Thai Police - Unidades Anti-Tráfico
- Hospitales
- Autoridades municipales
- Coordinated Mekong Ministerial Initiative against Trafficking (COMMIT)

Otras entidades participantes

Organizaciones locales de la Sociedad Civil:

- Labour rights Promotion Network **(LPN)**
- Women Union
- Village Focus
- Net Foundation
- Association for the Promotion of Children, Youth and Families **(APCYF)**
- Foundation for Child Development **(FCD)**
- Help Without Frontiers **(HWF)**

ONG Internacionales:

FRIENDS OF WOMEN FOUNDATION

World Vision

Save the Children

ALLIANCE ANTI TRAFIC

- Emergency home for Childrens
- House Wife Group

Agencias de Naciones Unidas:

UNIAP

UNODC

IOM • OIM ORGANIZACIÓN INTERNACIONAL PARA LAS MIGRACIONES

The Mekong Club

MEKONG CLUB
FIGHTING THE BUSINESS OF SLAVERY

Grupos de bancos internacionales, empresas de contabilidad, fabricantes y minoristas

Mapa de intervención*

El trabajo de Anesvad en Tailandia ha estado caracterizado por un enfoque multipaís. Las intervenciones regionales se han concentrado en las regiones Central, Noreste y Sur, como se puede ver en el gráfico siguiente.

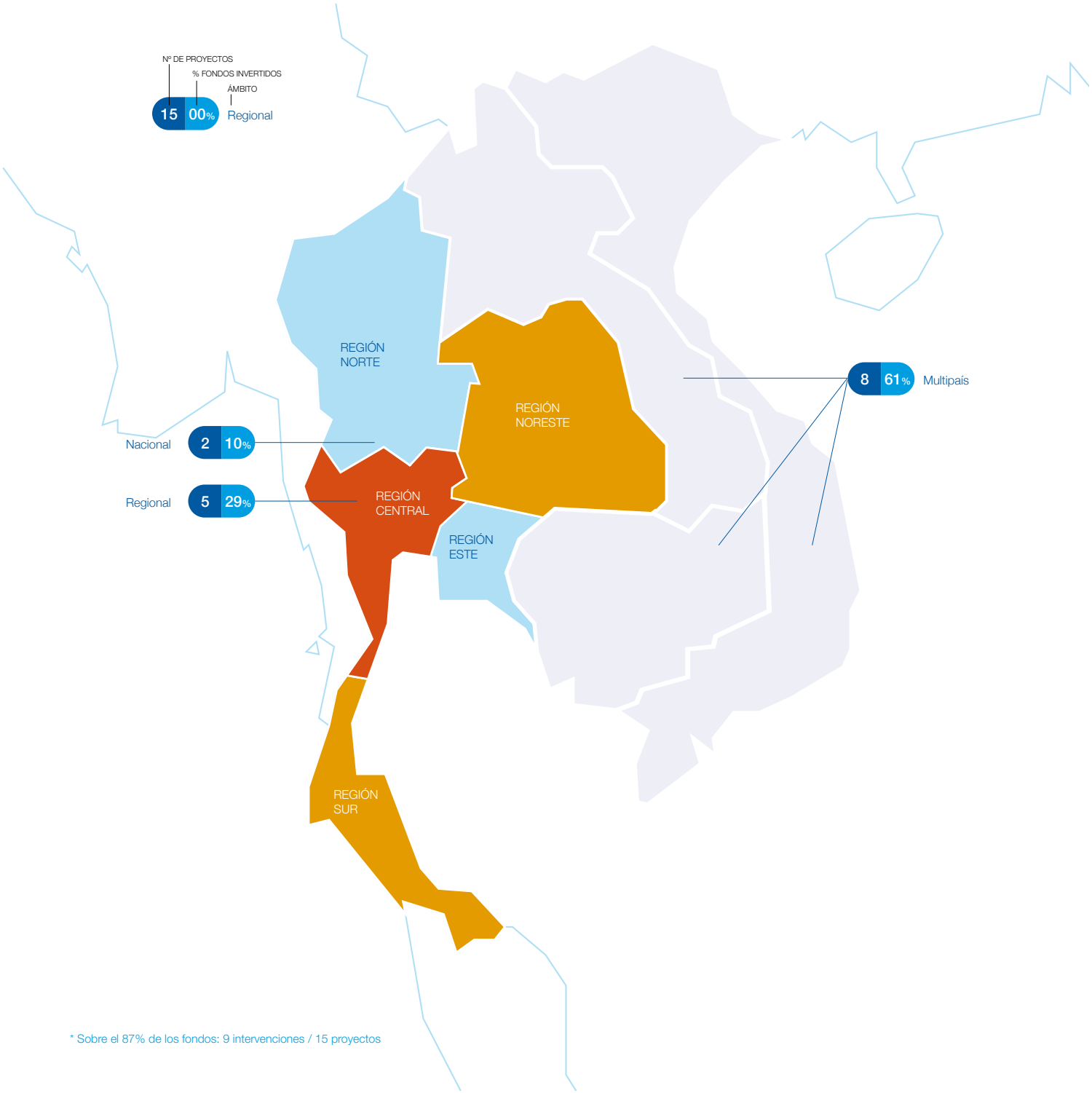

* Sobre el 87% de los fondos: 9 intervenciones / 15 proyectos

Línea de tiempo*

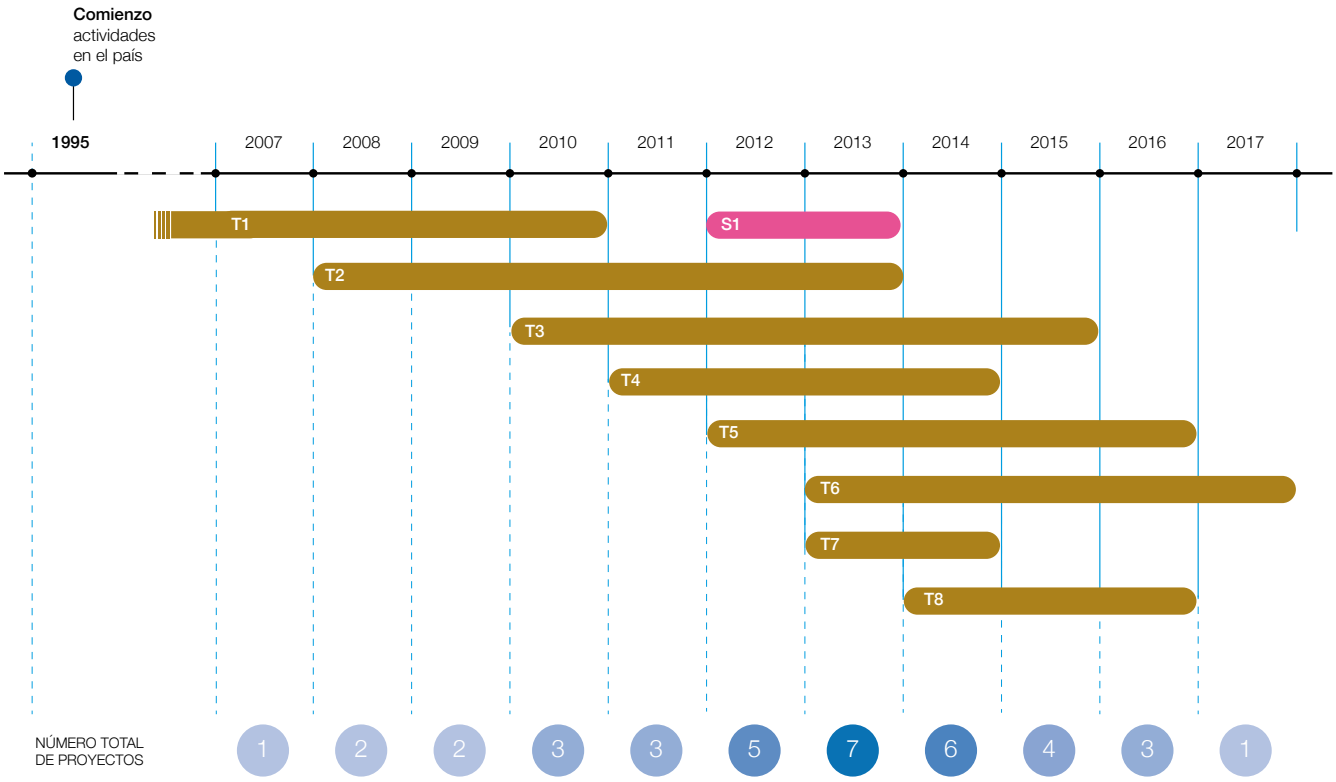

INTERVENCIONES POR LÍNEAS TEMÁTICAS

TRATA DE SERES HUMANOS

T1: Protección, asistencia y repatriación de mujeres y niñas víctimas de trata.
T2: Fortalecimiento del sistema de protección infantil.
T3: Estudio regional sobre riesgos y consecuencias de la trata sobre la salud.
T4: Apoyo al COMMIT y al plan de acción subregional.
T5: Prevención de la trata y protección de los derechos de la población migrante del Gran Mekong.
T6: Fortalecimiento de las empresas asociadas al Mekong Club para el combate de la trata humana.
T7: Previniendo y protegiendo a las mujeres y niños/as del sureste asiático de la trata.
T8: Alianza público-privada para combatir la trata de personas.

SALUD COMUNITARIA

S1: Promoción del derecho a la salud de las comunidades migrantes.

* Sobre el 85% de los fondos: 9 intervenciones / 15 proyectos

Principales problemáticas atendidas

La trata de personas, esencialmente el reclutamiento, transporte, recepción y alojamiento de personas con el fin de explotar su trabajo, afecta a casi todas las partes del mundo y se cree que está aumentando tanto en escala como en gravedad. Anualmente, casi 1 millón de personas son traficadas en todo el mundo. El 80% de ellos son mujeres, mientras que el 50% son menores de edad. La prostitución y el tráfico de mujeres se han convertido en el tercer mayor generador de ingresos del "mercado negro" después de las drogas y el comercio de armas.

El sudeste asiático, y particularmente los 6 estados de la Gran Meca del Mekong (GMS), continúan severamente afectados por el tráfico de seres humanos. Si bien la cantidad de personas tratadas anualmente desde y dentro del GMS no es definitivamente conocida, las estimaciones oscilan entre 200,000 y 450,000. Estas cifras, sin embargo, generalmente se refieren solo a mujeres y menores, lo que hace temer que la cifra total sea incluso mayor.

Debido a diversas razones, incluida su ubicación geográfica, Tailandia es un país de origen, tránsito y destino para la trata de personas. Mujeresy menores de países vecinos son traficados a Tailandia o de Tailandia a Malasia, Singapur, Japón, Australia, Medio Oriente, Europa o América. Se está convirtiendo cada vez más en un país "cruce". Se estima que cada año se trafican entre 200.000 y 300.000 mujeres en Tailandia, de 100.000 a 200.000 mujeres tailandesas están en burdeles y clubes nocturnos de países extranjeros.

El Gobierno de Tailandia se ha esforzado por combatir **la trata de personas**. No obstante, las capacidades y los recursos locales para aplicar leyes y políticas que rigen la protección de las personas migrantes y la prevención de la explotación son muy limitadas. Básicamente, el sistema no funciona bien. Las víctimas no son identificadas y a menudo son consideradas como inmigrantes ilegales. Las acciones son lentas, especialmente en lo que respecta a los procedimientos legales y la repatriación y las víctimas no reciben una adecuada prevención y protección.

La salud es uno de los principales problemas de la trata. Las víctimas que trabajan en lugares de entretenimiento, así como las familias apátridas que viven en las fronteras no tienen acceso a la atención médica debido a su estatus ilegal. Cuando son rescatadas, no solo sufren malos tratos sino también graves enfermedades y problemas de higiene y salud: tuberculosis, MST y VIH / SIDA. Debido a la falta de rehabilitación y tratamientos adecuados tanto en Tailandia como en su país de origen, son rechazados por sus comunidades y no se pueden reintegrar a la sociedad, por lo tanto, la mayoría de ellos volverá a ser objeto de trata.

Las madres migrantes son particularmente vulnerables en Tailandia. Los bajos niveles de educación, la falta de acceso a los servicios de salud pública y la incapacidad de comunicarse en el idioma local, contribuyen a esta vulnerabilidad. Además, muchas mujeres se enfrentan a ambientes de trabajo peligrosos e inseguros, a la exposición a altas concentraciones de químicos y a condiciones de vida peligrosas e insalubres.

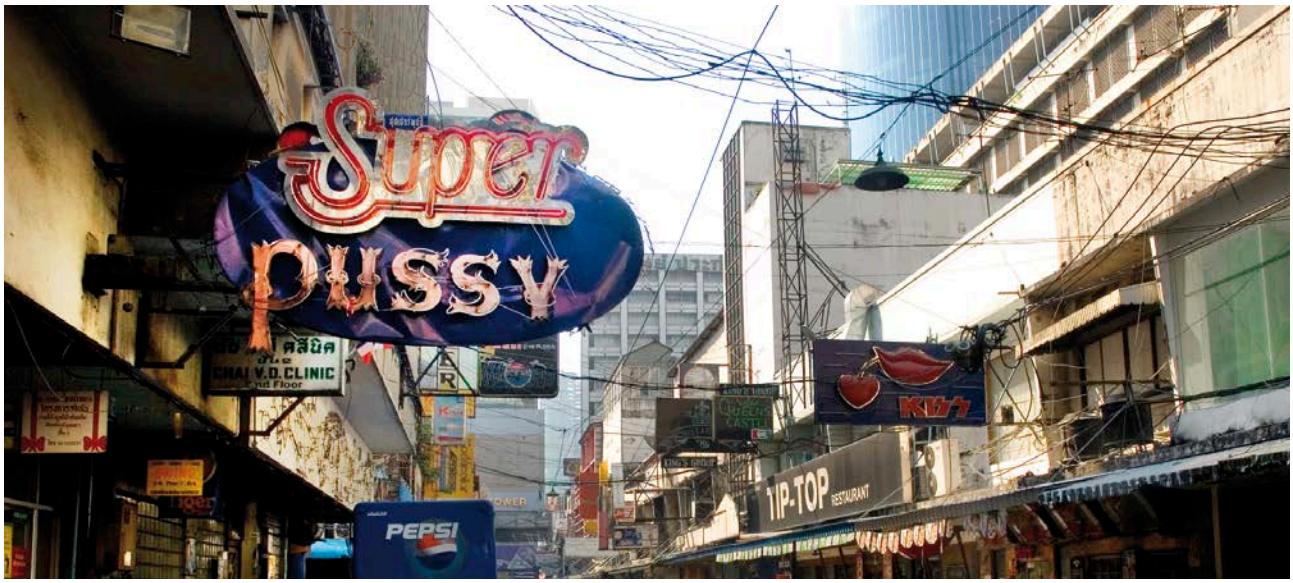

Líneas temáticas y estratégicas*

Tratando de dar respuesta a estas problemáticas detectadas por Anesvad en el país se ha ejecutado un amplio número de proyectos que conforman las 9 intervenciones que desde 2007 a 2017 se han implementado en Tailandia.

Como se puede observar en el gráfico siguiente, el 90% de los fondos invertidos por Anesvad se ha concentrado en la lucha contra la trata de seres humanos.

Porcentaje de fondos invertidos por líneas temáticas

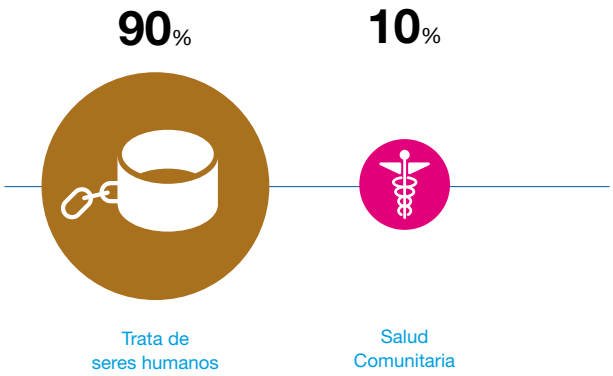

Es importante destacar que cada intervención, independientemente del ámbito temático en el que se inscriba, ha incluido varias líneas de actuación diferentes y complementarias.

Como se puede observar en el gráfico siguiente, las intervenciones abordan principalmente la línea de refuerzo de las capacidades de la población para el ejercicio y defensa de sus derechos.

Nº de intervenciones

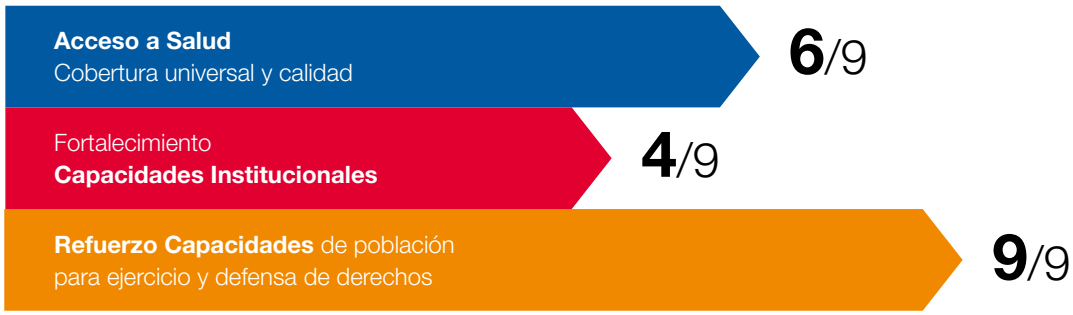

* Sobre el 85% de los fondos: 9 intervenciones / 15 proyectos

Resultados conseguidos*

Como resultado de las iniciativas apoyadas por Anesvad en el país se han podido medir una serie de indicadores cuantitativos que evidencian los **principales logros conseguidos en los últimos 10 años**. Los indicadores reflejan algunas de las dimensiones clave de las líneas estratégicas que se han seguido y muestran el alcance que la estrategia de Anesvad ha tenido sobre la población y las comunidades con las que se ha trabajado. En el gráfico a continuación, se presentan las cifras acumuladas para el periodo 2007-2017.

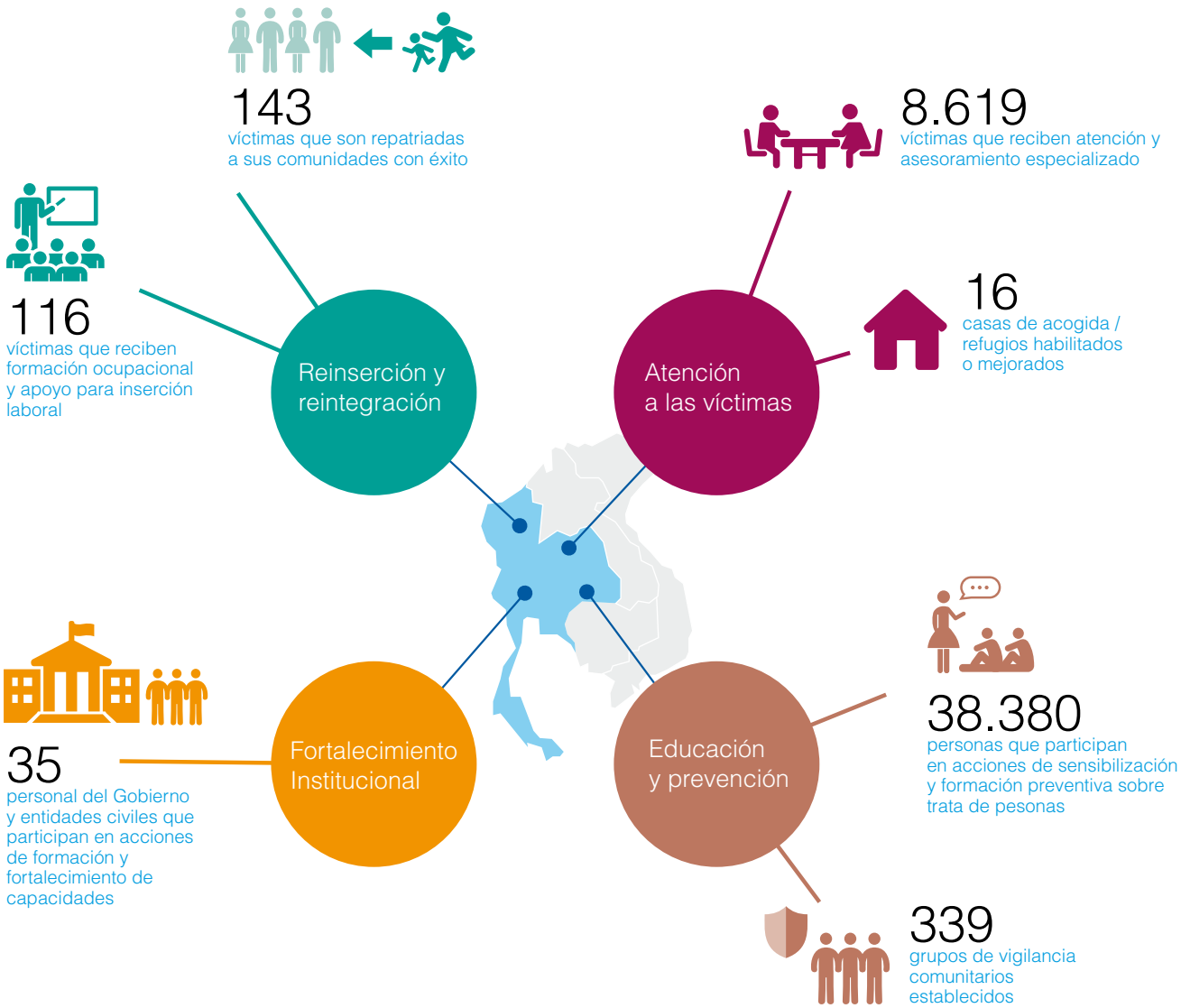

* Sobre el 85% de los fondos: 9 intervenciones / 15 proyectos

Prácticas destacables y aprendizajes

El tráfico de personas es un problema regional que requiere una respuesta transnacional

El tráfico de personas es una cuestión que supera las fronteras de los países, y es necesario establecer un enfoque regional para abordarlo. Las intervenciones enfocadas exclusivamente a nivel nacional o con la colaboración bilateral caso por caso, suponen una respuesta para ofrecer ayuda efectiva a las victimas pero no para detener el problema del tráfico en su conjunto. Anesvad y sus socios entendieron que **el tráfico de personas debe abordarse desde una perspectiva de colaboración multi-país, multi-actor y multi-sectoria**l. Esto es debido a los siguientes factores:

- Los traficantes a menudo se establecen como redes regionales bien organizadas y coordinadas.
- Los traficantes son muy conscientes de las leyes y políticas nacionales vigentes y adaptan rápidamente sus estrategias para evitarlas.
- Las agencias públicas encargadas de dar respuesta no están bien organizadas, se enfrentan a dificultades presupuestarias y de equipo, y en ocasiones se enfrentan problemas de corrupción.
- A nivel regional, hay poca o ninguna colaboración y especialmente en relación con actividades de protección.
- Los mecanismos y las políticas son diferentes y diversos de un país a otro.

Todo ello se reflejó por ejemplo en la creación de un programa regional de colaboración entre ONGs **Alliance Anti Trafic** (AAT) para ampliar las posibilidades de impacto de las organizaciones involucradas gracias a un enfoque regional. Este programa permitió trabajar directamente con mujeres, niños y niñas cubriendo todo el proceso de atención y asistencia desde la protección hasta la reintegración en sus comunidades de origen. También ha permitido aprovechar la experiencia adquirida en el terreno y detectar las lagunas existentes entre las diferentes organizaciones y programas para desarrollar modelos de intervención más eficaces. Gracias a esta iniciativa se pudo extender la intervención a todos los países de la región para responder al problema del tráfico; se desarrollaron canales estables de repatriación para las víctimas entre los diferentes estados; así como fue posible la creación de sistema efectivo para rescatar a víctimas que desaparecen de sus comunidades a partir de la información recibida de los agentes de vigilancia comunitaria. Gracias a este sistema se pudo iniciar la investigación caso por caso y coordinar el rescate de estas personas en los países donde son explotados. En términos generales, la creación de la estructura de la AAT ha proporcionado un gran apoyo a pequeñas ONG, ha reforzado el sistema de repatriación y ha permitido coordinar mejor con la policía y embajadas involucradas los trámites administrativos para agilizar la repatriación de las víctimas.

Otro ejemplo de cooperación a nivel regional lo representa la **Iniciativa Ministerial Coordinada del Mekong contra la Trata de Personas (COMMIT)** que ha supuesto una colaboración de seis gobiernos (Camboya, China, RDP Laos, Myanmar, Tailandia y Vietnam) establecida para sostener la cooperación y colaboración transfronteriza para abordar la trata de personas en la Región del Mekong. En cada país, el proceso está gobernado por un Grupo de trabajo de altos funcionarios gubernamentales de varios ministerios que se reúnen periódicamente para coordinar las políticas e intervenciones contra la trata tanto a nivel nacional como regional. El proceso COMMIT reafirma que un enfoque interministerial e intergubernamental es la forma más efectiva de abordar el problema amplio y complejo de la trata de personas que va más allá del mandato de cualquier ministerio o país. COMMIT se basa en un Memorando de Entendimiento (MOU) multilateral contra la trata de personas. Los compromisos del MOU se ponen en práctica a través de la implementación de un Plan de Acción Subregional. Las actividades de lucha contra la trata implementadas en apoyo de COMMIT se diseñan e implementan a través de alianzas innovadoras entre ministerios gubernamentales y socios de desarrollo en la región. El enfoque es consultivo y colaborativo y abarca a la sociedad civil, las agencias de apoyo a las víctimas, las organizaciones internacionales y las personas objeto de trata.

Anesvad organización no gubernamental para el desarrollo (ONGD)

anesvad@anesvad.org
Henao, 29 · 48009 BILBAO · Tel. 94 441 80 08 · Fax 94 441 07 39
Cea Bermúdez, 31 · 28003 MADRID · Tel. 91 535 90 59

anesvad